

## TURISMO DE NATURALEZA DE LOS RESIDENTES EN LA COMUNITAT VALENCIANA 2018

Fuente: elaborado por el Área de Competitividad Turística (Turisme Comunitat Valenciana) a partir de la ETR (turistas residentes) del INE.

### 1. EVOLUCIÓN DEL TURISMO DE NATURALEZA DE LOS RESIDENTES EN ESPAÑA

En 2018 los **turistas residentes** han hecho 8,6 millones de viajes con destino en España con el motivo principal de turismo de naturaleza. La estancia media se estima en 3,5 días.

Viajes de turismo de naturaleza de los residentes en 2018, según destino principal

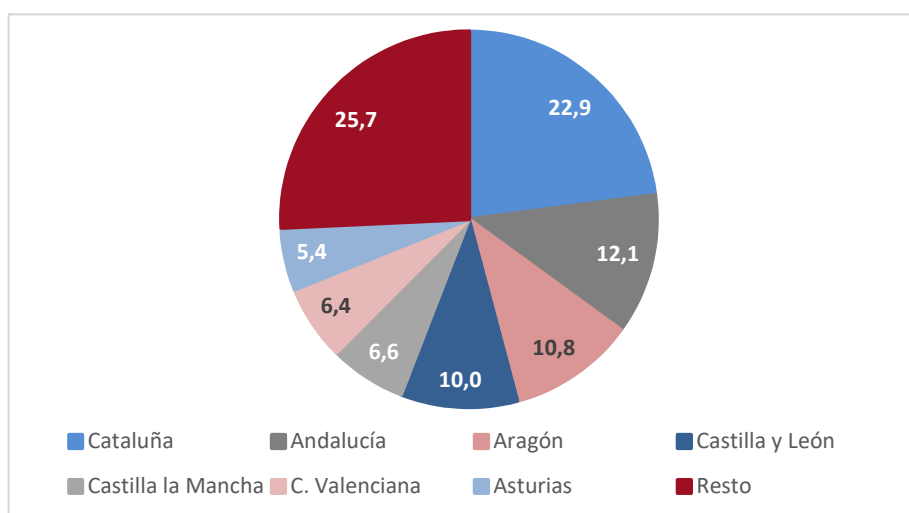

Cataluña y Andalucía son los principales destinos, las CCAA de interior (excepto Asturias) muestran los porcentajes más altos de viajes con origen en otras CCAA.

#### Cuota de viajes con origen en otras CCAA

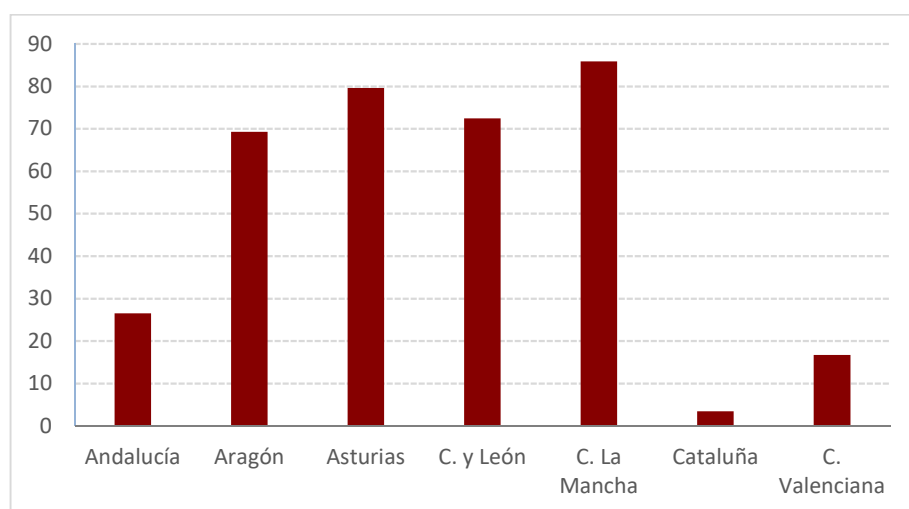

En los últimos 2 años los destinos que más han crecido son Asturias, Aragón y la Comunitat Valenciana.

Viajes de turismo de naturaleza de los residentes, según destino  
Números Índice, 2016= 100

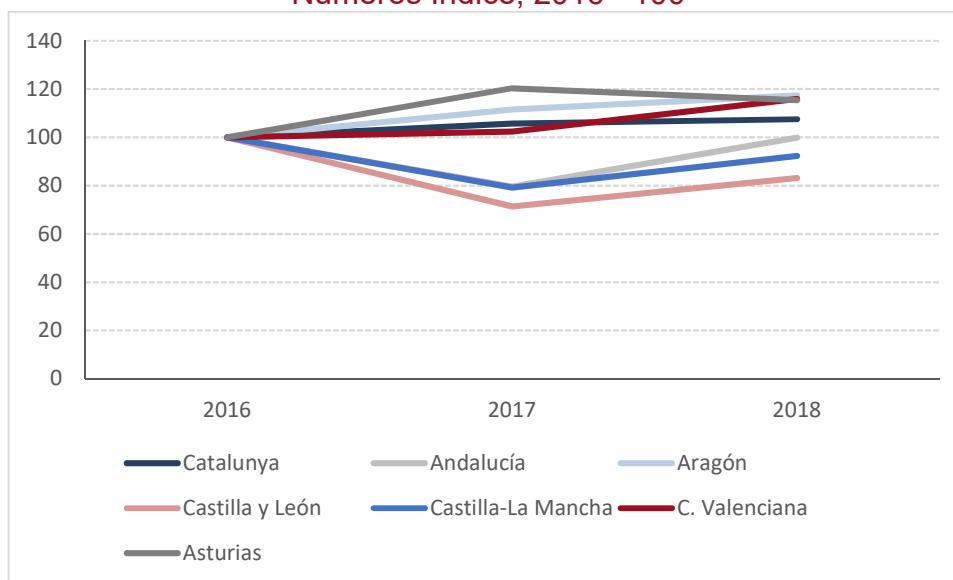

En 2018 la demanda nacional de turismo de naturaleza se ha incrementado en todos los principales destinos, excepto en Asturias. En el conjunto de España el número de viajes ha crecido un 9%.

## 2. EVOLUCIÓN DEL TURISMO DE NATURALEZA DE LOS RESIDENTES EN LA COMUNITAT VALENCIANA

En 2018, un total de 552.809 turistas visitaron la Comunitat Valenciana con motivo principal de **turismo de naturaleza**, un 13,2% más que en 2017.

El gasto por viaje, estimado en 123,1 euros se incrementó un 8,4% y la estancia media, estimada en 4 días un destacado 62,7%, resultando un descenso del gasto medio diario, estimado en 30,6 días, del 33,3%.

La evolución 2018-17 por provincias, ha sido positiva en Alicante (18,1%) y especialmente en Castellón (65,7%), mientras que ha decrecido en Valencia (-13,9%).

### 3. PERFIL DEL TURISTA DE NATURALEZA EN LA COMUNITAT VALENCIANA

El turista residente que realiza turismo de naturaleza en la Comunitat Valenciana permanece una media de 4 días<sup>1</sup>, gasta una media diaria de 30,6 euros, con un peso destacado del emisor valenciano (83,4%), accede en vehículo particular (97,7%), se aloja en viviendas de familiares y amigos y segundas residencias; tiene como destinos principales las provincias de Valencia y Castellón; y viaja principalmente en el segundo y tercer trimestres.

	Demanda nacional
Número turistas	552.809
% sobre total turistas	2,8
% sobre turistas ocio	4,7
Origen	CV (83,4%)
Estancia media	4 días
Gasto medio diario*	30,6
Medio de transporte	Vehículo particular (97,7%)
Alojamiento	Familiares y amigos (26,3%), 2ª residencia (21,5%)
Estacionalidad: distribución de viajes por trimestres	T1 (18,3%) T2 (38%) T3 (36,7%) T4 (7%)
Destinos	Valencia (39,7%), Castellón (37,1%) y Alicante (23,2%).

Elaboración propia a partir de la ETR del INE (Muestra 2018=141) del INE.

\*Total partidas, incluye gasto en origen y destino.

#### Principales actividades realizadas por el turista de naturaleza residente en España, en la CV 2018

Un 76,9% de los turistas de naturaleza realizan actividades deportivas, de ellos, un 75,8% practican senderismo o montañismo.

Las siguientes actividades en importancia son, la visita en áreas naturales (62,7%), las compras (20%) y la visita a familiares y amigos (18,6%).

<sup>1</sup> En 2018 los resultados de la ETR pasan a ser también provisionales, hasta la fecha de publicación del mismo trimestre del año siguiente.

#### 4. RANKING DEL TURISTA DE NATURALEZA EN ESPAÑA

Principales destinos del turista deportivo residente en España

Año 2018	CUOTA	% variación 2018-17
España	100	9,1
Catalunya	22,9	1,8
Andalucía	12,1	25,6
Aragón	10,8	5,3
C. y León	10,0	16,5
C.- La Mancha	6,6	16,6
C. Valenciana	6,4	13,2
Asturias	5,4	-4,1
Resto	25,7	1,8

Fuente: Elaboración propia a partir del INE base.